

ÉLIP feldolgozó üzemek fejlesztése a gyakorlatban: pályázatírás, menedzsment, finanszírozás
Inno-Szinergia Kft. – az Omega-csoport tagja



Foodinform webinárium - 2024. április 11.

Kasza Sándor, ügyvezető

ÉLIP feldolgozó üzemek fejlesztése a gyakorlatban: pályázatírás, menedzsment, finanszírozás

Inno-Szinergia Kft. – az Omega-csoport tagja



Az Omega-csoport projektfejlesztéssel, forrásbevonással, nagyobb hozzáadott értéket képviselő pályázatok írásával foglalkozik.

Szakembereinkkel Uniós csatlakozásunktól napjainkig több 10 millió euró értékben nyertünk pályázatokat vállalati, mezőgazdasági, egyházi, önkormányzati, állami ügyfelek számára.

Kimondottan jellemző munkákra, hogy nyertességet követően is támogatjuk ügyfeleink a pályázati pénzek elszámolásában, hogy azok a tervezettek szerint, határidőben megvalósuljanak és egyben mielőbb lehívhatók legyenek.



ÉLETKÉPEK SAJÁT PROJEKTJEINKBŐL

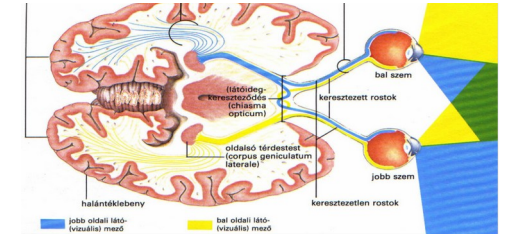

Golden biscuit-Granet pogácsa
Legjobb sós pékáru kategória
A legjobb pékáru kategóriában



Brownie-Málnás muffin
Top 14 péksütemény kategória
győztese



Pizza topping,
Ementáli ízesítés
Legjobb pizza kategória
A legjobb vegán kategóriában



2024-04-05



Európai Unió

Európai Mezőgazdasági
Vidékfejlesztési Alap

Európai Mezőgazdasági
Garancia Alap



MEGÚJULÓ VIDÉK, MEGÚJULÓ AGRÁRIUM



KÖZÖS AGRÁRPOLITIKA

www.kap.mnhv.eu

**TÁRSADALMI EGYEZTETÉSEN AZ „FELDOLGOZÓ
ÜZEMEK KOMPLEX FEJLESZTÉSÉNEK TÁMOGATÁSA”
CÍMŰ (KAP-RD04A-RD04B-1-24 KÓDSZÁMÚ)
PÁLYÁZATI FELHÍVÁS TERVEZETE**

**TÁRSADALMI EGYEZTETÉSEN AZ „FELDOLGOZÓ
ÜZEMEK FEJLESZTÉSÉNEK TÁMOGATÁSA” CÍMŰ (KAP-
RD04A-RD04B-2-24 KÓDSZÁMÚ) PÁLYÁZATI
FELHÍVÁS TERVEZETE**

„FELDOLGOZÓ TÁMOGATÁSA”

ÜZEMEK

FEJLESZTÉSÉNEK



Ki nyújthat be támogatási kérelmet?

Mezőgazdasági termékek értéknövelését piacra jutást elősegítő technológiai fejlesztést és/vagy kapcsolódó zöld beruházást megvalósító vállalkozás.

Milyen tevékenységek támogathatóak?

- Közvetlenül a technológiához, illetve az üzem működését szolgáló infrastruktúrához kapcsolódó épület, építmény építése, fejlesztése, korszerűsítése.
- Új gépek és eszközök, technológiák vásárlása, beleértve az információs és kommunikációs technológiákat.
- Immateriális beruházások: a projekt céljához köthető számítógépes szoftverek megvásárlása vagy kifejlesztése, valamint szabadalmak, licencek, szerzői jogok, védjegyek, stb. megszerzése.

Mikor lehet benyújtani támogatási kérelmet?

A felhívás keretében a támogatási kérelmek benyújtására 2024. június 25. napjától van lehetőség

Mi a támogatás formája? Vissza nem térítendő támogatás, a kedvezményezettnél ténylegesen felmerült elszámolható költségek visszatérítésén keresztül.

Mennyi támogatást lehet igényelni? Maximum 200 millió Ft.

Mennyi előleg igényelhető?

A támogatási okiratban meghatározott támogatási összeg 25 százalékáig, de legfeljebb 50 millió Ft-ig a kedvezményezett kérelemmel előleget igényelhet.

Mennyi a művelet végrehajtására rendelkezésre álló időtartam?

A támogatási okirat véglegessé válásától számított legfeljebb 24 hónap.

Hol valósítható meg a művelet?

Magyarország egész területe.

„FELDOLGOZÓ ÜZEMEK KOMPLEX FEJLESZTÉSÉNEK TÁMOGATÁSA”



Ki nyújthat be támogatási kérelmet?

Mezőgazdasági termékek értéknövelését piacra jutást elősegítő technológiai fejlesztést és/vagy kapcsolódó zöld beruházást megvalósító vállalkozás.

Milyen tevékenységek támogathatóak?

- Közvetlenül a technológiához, illetve az üzem működését szolgáló infrastruktúrához kapcsolódó épület, építmény építése, fejlesztése, korszerűsítése.
- Új gépek és eszközök, technológiák vásárlása, beleértve az információs és kommunikációs technológiákat.
- Immateriális beruházások: a projekt céljához köthető számítógépes szoftverek megvásárlása vagy kifejlesztése, valamint szabadalmak, licencek, szerzői jogok, védjegyek, stb. megszerzése.

Mikor lehet benyújtani támogatási kérelmet?

Jelen felhívás keretében a támogatási kérelmek benyújtására 2024. július 30. napjától van lehetőség.

Mi a támogatás formája?

Vissza nem térítendő támogatás, a kedvezményezettnél ténylegesen felmerült elszámolható költségek visszatérítésén keresztül.

Mennyi támogatást lehet igényelni? Mindkét célterület vonatkozásában: minimum 200 millió Ft

1. célterület vonatkozásában: maximum 5 milliárd Ft, 2. célterület vonatkozásában: maximum 1 milliárd Ft

Mennyi előleg igényelhető?

A támogatási okiratban meghatározott támogatási összeg 25 százalékáig, de legfeljebb 500 millió Ft-ig a kedvezményezett kérelemmel előleget igényelhet.

Mennyi a művelet végrehajtására rendelkezésre álló időtartam?

A támogatási okirat véglegessé válásától számított legfeljebb 36 hónap.

Hol valósítható meg a művelet? Magyarország egész területe

„FELDOLGOZÓ
TÁMOGATÁSA”

ÜZEMEK

FEJLESZTÉSÉNEK



Ki nyújthat be támogatási kérelmet?

Mezőgazdasági termékek értéknövelését és/vagy a piacra jutást elősegítő technológiai fejlesztést és/vagy kapcsolódó zöld beruházást megvalósító azon vállalkozás, vállalkozásmérettől függetlenül, aki vagy amely:

- Magyarországon székhellyel, vagy az Európai Gazdasági Térség területén székhellyel és Magyarországon fiókteleppel, és
- a támogatási kérelem benyújtását megelőző teljes lezárt üzleti évvel rendelkezik.

A felhívás keretében támogatási kérelem benyújtására **kollektív beruházás keretében is van** lehetőség. Kollektív projektnek minősül a termelői csoport, a termelői szervezet, termelői integrációs szervezet, a mezőgazdasági termelők tagságával működő szövetkezet, valamint a szociális szövetkezet által végrehajtott művelet.

A felhívás keretében támogatásra jogosult vállalkozásként értelmezendő a mezőgazdasági őstermelő, az őstermelők családi gazdasága, a szövetkezet, a termelői csoport, a termelői szervezet, termelői integrációs szervezet, a szociális szövetkezet és a vadásztársaság is.

**„FELDOLGOZÓ
TÁMOGATÁSA”**

ÜZEMEK

FEJLESZTÉSÉNEK



Jelen felhívás keretében a támogatási kérelmek benyújtására 2024. június 25. napjától 2025. február 03. napjáig van lehetőség.

Ezen időszak alatt az alábbi értékelési határnapokig benyújtásra került támogatási kérelmek kerülnek együttesen elbírálásra:

- 1. értékelési szakasz:** 2024. június 25. – 2024. július 08.
- 2. értékelési szakasz:** 2024. július 09. – 2024. július 22.
- 3. értékelési szakasz:** 2025. január 07. – 2025. január 20.
- 4. értékelési szakasz:** 2025. január 21. – 2025. február 03.

Önállóan támogatható tevékenységek

1. célterület: Mezőgazdasági termékek értéknövelése, a piacra jutást elősegítő technológiai fejlesztést célzó beruházások támogatása

A) A TEÁOR 10 és 11 besorolás szerinti tevékenységekhez kapcsolódó, élelmiszer-feldolgozó borászati és takarmány előállító üzemek fejlesztése

1. Élelmiszer-feldolgozó üzemek fejlesztése
2. Borászati üzemek fejlesztése
3. Takarmány előállító üzemek fejlesztése (TEÁOR109)

B) Mezőgazdasági termékek egyéb típusú értéknövelését végző üzemek fejlesztése: mézkeszerelést, gyapjúfeldolgozást, kenderfeldolgozást, trágyafeldolgozást folytató üzemek fejlesztése illetve TEÁOR 10 vagy 11 besorolás szerinti tevékenységekhez kapcsolódó egyéb melléktermék feldolgozás

2. célterület: Mezőgazdasági termékek értéknöveléséhez kapcsolódó zöld beruházások támogatása

- A) Energiafelhasználás csökkentésére vonatkozó tevékenységek
- B) Megújuló energiaforrást hasznosító technológiák alkalmazása

Önállóan támogatható tevékenységek

Kategóriákon belül a jellemző tevékenységek

- a) új eszközök, gépek beszerzése
- b) laborszerek beszerzése
- c) anyagmozgatáshoz és/vagy raktározáshoz és/vagy csomagoláshoz szükséges új eszközök
- d) áruszállításra használható szállítójárművek N járműkategória szerint: teherautók és furgonok
- e) épületek, építmények építése, kialakítása, bővítése.
- f) energetikai hatékonyságnövelést nem célzó korszerűsítések, felújítások. (pl.: üzemek műgyantázása, víz-és szennyvízkezelési fejlesztések)
- g) Energiafelhasználás csökkentésére vonatkozó tevékenységek (pl.: szigetelés, nyílászáró csere, fűtés-hűtés korszerűsítés, világítás)
- h) Megújuló energiaforrást hasznosító technológiák alkalmazása (pl.: napelem, napkollektor, biomassa, geotermikus, biogáz, szélenergia)

Önállóan nem támogatható tevékenységek

- Termeléshez, a vállalatirányításhoz, a belső nyilvántartási-, és a vállalati infokommunikációs rendszerekhez szükséges informatikai eszközök és szoftverek beszerzése
- Telepi infrastruktúra fejlesztése
- Ingatlan vásárlása (2%)
- Tájékoztatással, nyilvánossággal kapcsolatos kötelezettségek teljesítése.
- Projekt előkészítés:
 - o szakmai előkészítés,
 - o közbeszerzés,
- Mérnöki feladatok;
- Projektmenedzsment;
- Egyéb szolgáltatások, beleértve a tájékoztatás és nyilvánosság biztosításának kötelező tevékenységét. Immateriális javak beszerzéséhez kapcsolódó tevékenységek (szabadalmak, licencek, szerzői jogok és védjegyek vagy eljárások megszerzése).



A támogatható tevékenységek állami támogatási szempontú besorolása

Amennyiben a Kedvezményezett TEÁOR 10 és 11 besorolás szerinti tevékenységekhez kapcsolódó

- 1. célterület A) 1. Élelmiszer-feldolgozó üzemek
- 1. célterület A) 3. Takarmány előállító üzemek
- 1. célterület B) Mezőgazdasági termékek egyéb típusú értéknövelését végző üzemek

tevékenysége **részen vagy egészben**

- **nem** a termőföld, az állattenyésztés és a halászat termékeihez közvetlenül kapcsolódó első feldolgozási szintű **Annex I termék**;
- **nem Annex I. termék, vagy**

előállítására irányul, akkor a Felhívás keretében támogatható tevékenységek *a KAP Stratégiai Tervből nyújtott mezőgazdasági, erdészeti és agrár-vidékfejlesztési állami támogatás igénybevételére vonatkozó uniós versenyjogi értelemben vett állami támogatási szabályokról szóló 6/2023. (XII. 7.) AM utasítás (a továbbiakban: 6/2023. (XII. 7.) AM utasítás)* alapján közösségi versenyjogi szempontból az alábbi jogcímenek, a következő támogatási kategóriákra vonatkozó előírások alapján valósíthatók meg: ...

regionális beruházási
támogatás

csekély összegű támogatás

épület-energihatékonysági
intézkedéshez nyújtott
beruházási támogatás

„FELDOLGOZÓ
TÁMOGATÁSA”

ÜZEMEK

FEJLESZTÉSÉNEK



*A **regionális beruházási támogatás** igénybevételének feltétele, hogy a tervezett beruházás olyan **induló beruházásnak** minősüljön amelyet az európai uniós versenyjogi értelemben vett állami támogatásokkal kapcsolatos eljárásról és a regionális támogatási térképről szóló 37/2011. (III. 22.) Korm. rendelet (a továbbiakban: Atr.) 25. § (1) bekezdése szerinti területen kis- és középvállalkozás valósít meg.*

***Nagyvállalkozás esetén a termelési folyamat alapvető megváltozását** eredményező beruházáshoz a támogatás akkor vehető igénybe, ha az elszámolható költségek összege meghaladja az alapvetően megváltoztatandó eredeti termelési folyamathoz kapcsolódó eszközökre a kérelem benyújtásának adóévét megelőző három adóévben elszámolt terv szerinti értékcsökkenés összegét.*

***Meglévő létesítmény termékkínálatának a létesítményben új tevékenységgel vagy termékkel történő bővítését** eredményező induló beruházáshoz a támogatás akkor vehető igénybe, ha az elszámolható költségek legalább 200%-kal meghaladják az eredeti tevékenység keretében használt és az új tevékenység keretében is használni tervezett tárgyi eszközöknek és immateriális javaknak a beruházás megkezdése előtti adóévben nyilvántartott könyv szerinti értékét.*

„FELDOLGOZÓ
TÁMOGATÁSA”

ÜZEMEK

FEJLESZTÉSÉNEK



Annex 1 Terméklista

„A brüsszeli nomenklatúrában szereplő vámtarifaszám	A termékek leírása				
		15. ÁRUCSOPORT			
		15.01	Sertészsír és egyéb kiolvasztott sertészsíradék; kiolvasztott baromfizsír		ex 22.08 (*) ex 22.09 (*) Az e szerződés I. mellékletében felsorolt mezőgazdasági termékekből nyert bármilyen erősségű etil-alkohol és szesz, denaturálva is; a likőrök, egyéb szeszes italok és szeszes italok előállítására használt összetett alkoholos készítmények („koncentrált kivonatok”) kivételével.
		15.02	Kiolvasztatlan szarvasmarhafaggyú, juh- vagy kecskefaggyú; ezen zsíradékokból előállított faggyú (beleértve az első lét („premier jus”))		
1. ÁRUCSOPORT	Élő állatok	15.03	Sertészsírsztearin, oleosztearin és faggyúsztearin; sertészsírolaj, oleoolaj és faggyúolaj, nem emulgeálva, keverve vagy bármilyen más módon elkészítve		ex 22.10 (*) Ecet és ecetpótló
2. ÁRUCSOPORT	Hús és élelmezési célra alkalmas vágási melléktermékek	15.04	Halból és tengeri emlősből nyert zsír és olaj, finomítva is	23. ÁRUCSOPORT	Élelmiszeripar melléktermékei; elkészített állati takarmányok
3. ÁRUCSOPORT	Halak, rákfélék és puhatestűek	15.07	Folyékony vagy szilárd stabilizált növényi olajok, nyersen, finomítva vagy tisztítva	24. ÁRUCSOPORT	24.01 Feldolgozatlan dohány, dohányhulladék
4. ÁRUCSOPORT	Tejtermékek; madártojások; természetes méz	15.12	Állati vagy növényi zsírok és olajok hidrogénezve, finomítva is, de tovább nem elkészítve	45. ÁRUCSOPORT	45.01 Természetes parafa, megmunkálatlan, aprított, szemcsézett vagy őrölt parafa; parafahulladék
5. ÁRUCSOPORT		15.13	Margarin, mesterséges zsíradék és más étkezési célra alkalmas feldolgozott zsíradék	54. ÁRUCSOPORT	54.01 Len, nyersen vagy megmunkálva, de nem fonva; lenkóc és lenhulladék (beleértve a foszlatott rongyhulladékot is)
05.04	Állati belső részek, hólyag és gyomor (kivéve a halakét), egészben vagy darabokban	15.17	Zsíros anyagok, illetve állati vagy növényi viaszok feldolgozási maradékai	57. ÁRUCSOPORT	57.01 Kender (Cannabis sativa), nyersen vagy megmunkálva, de nem fonva; kenderkóc és kenderhulladék (beleértve a foszlatott rongyhulladékot is)
05.15	Máshová nem sorolt vagy máshol nem említett állati termék; az 1. árucsoport vagy a 3. árucsoport szerinti, emberi fogyasztásra nem alkalmas élettelen állat	16. ÁRUCSOPORT	Húsból, halból, rákfélékből vagy puhatestűekből készült termékek		
6. ÁRUCSOPORT	Élő fák és egyéb növények; gumók, gyökerek és hasonlók; vágott virágok és díszítő lomboszat	17. ÁRUCSOPORT			
7. ÁRUCSOPORT	Élelmezési célra alkalmas zöldségek, gyökerek és gumós gyökerek	17.01	Répacukor és nádcukor szilárd állapotban		
8. ÁRUCSOPORT	Élelmezési célra alkalmas gyümölcs és dió; citrus- és dinnyefélék héja	17.02	Egyéb cukor; cukorszirup; míméz (természetes mézzel keverve is); karamell		
9. ÁRUCSOPORT	Kávé, tea és fűszerek, a matétea (09.03 vtsz.) kivételével	18. ÁRUCSOPORT			
10. ÁRUCSOPORT	Gabonafélék	18.01	Kakaóbab egészben vagy törve, nyersen vagy pörköelve		
11. ÁRUCSOPORT	Malomipari termékek; maláta és keményítő; sikkér; inulin	18.02	Kakaóhéj, -hártya, -bőr és kakaóhulladék		
12. ÁRUCSOPORT	Olajos magvak és olajtartalmú gyümölcsök; különféle magvak és gyümölcsök; ipari és gyógynövények; szalma és takarmány	20. ÁRUCSOPORT	Zöldségfélékből, gyümölcsből vagy más növényrészekből előállított		
13. ÁRUCSOPORT		22. ÁRUCSOPORT			
ex 13.03	Pektin	22.04	Szőlőmust, erjedésben vagy alkohol hozzáadásától eltérő módon lefojtva		
		22.05	Friss szőlőből készült bor; szőlőmust alkohol hozzáadásával lefojtva		
		22.07	Más erjesztett italok (például almabor, körtebor és mézbor)		

„FELDOLGOZÓ
TÁMOGATÁSA”

ÜZEMEK

FEJLESZTÉSÉNEK



Annex 1 Terméklista

18. ÁRUCSOPORT

18.01	Kakaóbab egészben vagy törve, nyersen vagy pörköltve
18.02	Kakaóhéj, -hártya, -bőr és kakaóhulladék

www.ksh.hu/kombinalt_nomenklatura

[KN8 2024 struktúra \(xlsx, 490 KB\)](#)

18010000	Kakaóbab egészben vagy törve, nyersen vagy pörköltve
18020000	Kakaóhéj, kakaóhártya, -bőr és más kakaóhulladék
18031000	Kakaómassza nem zsírtalanítva
18032000	Kakaómassza teljesen vagy részben zsírtalanítva
18040000	Kakaóvaj, -zsír és -olaj
18050000	Kakaópor, cukor vagy más édesítőanyag hozzáadása nélkül
18061015	Kakaópor cukor hozzáadásával max. 5% szaharóz tartalommal
18061020	Kakaópor cukor hozzáadásával, több mint 5, de kevesebb mint 65% szaharóz tartalommal
18061030	Kakaópor cukor hozzáadásával, több mint 65, de kevesebb mint 80% szaharóz tartalommal
18061090	Kakaópor, min. 80% szaharóz tartalommal
18062010	Kakaós készítmény, 2 kg-nál nagyobb tömegben, min. 31% kakaóvaj és/vagy tejszír tartalommal
18062030	Kakaós készítmény, 2 kg-nál nagyobb tömegben, 25-31% kakaóvaj és/vagy tejszír tartalommal
18062050	Kakaós készítmény, 2 kg-nál nagyobb tömegben, min. 18% kakaóvaj tartalommal
18062070	Tejcsokoládé morzsa, 2 kg-nál nagyobb tömegben
18062080	Csokoládézű bevonat, 2 kg-nál nagyobb tömegben
18062095	Más, pl. praliné massza és kenhető csokoládé, 2 kg-nál nagyobb tömegben
18063100	Töltött kakaós és csokoládés termék tömb, tábla vagy rúd alakban, legfeljebb 2 kg-os tömegben
...

„FELDOLGOZÓ
TÁMOGATÁSA”

ÜZEMEK

FEJLESZTÉSÉNEK



Igényelhető támogatás

Az igényelhető vissza nem térítendő támogatás összege:

- **maximum 200 millió Ft**

A támogatás maximális mértéke (az egyes támogatási kategóriákra irányadó részletszabályok figyelembe vételével):

- **az 1. célterületen az alaptámogatás az összes elszámolható költség 50%-a,**
- **a 2. célterület A) pontja esetében („Energiahatékonyság javítására vonatkozó tevékenységek”) az alaptámogatás az összes elszámolható költség 50% -a.**
- **A 2. célterület B) pontja („Megújuló energia hasznosítására irányuló technológiák alkalmazása”) esetében az alaptámogatás az összes elszámolható költség 70%-a.**

Igényelhető támogatás

Az alábbi esetekben **az 1. célterület és a 2. célterület A) pontja kapcsán** – akár több szempont egyidejű teljesítésével – az alaptámogatáshoz képest emelt támogatási intenzitás érvényesíthető azzal, **hogy a támogatás maximális mértéke nem haladhatja meg a 65%-ot.**

- Az ökológiai minősítéssel rendelkező terméket előállító kedvezményezett 10%-kal megemelt támogatási intenzitásra jogosult, amennyiben:

- A támogatási kérelem benyújtását megelőző teljes lezárt üzleti évben legalább 1,5 millió Ft értékben értékesített ökológiai minősítésű terméket.

- A kollektív módon megvalósuló beruházás 10%-kal megemelt támogatási intenzitásra jogosult.

A kedvezményezettek jelen felhívásban tervezett műveletjük tekintetében további többlettámogatásra lehetnek jogosultak, amennyiben a beruházás megvalósításához igénybe vett beruházási hitelhez kamattámogatást, illetve a beruházási hitelhez kapcsolódó intézményi kezességvállalás díjához díjtámogatást igényelnek. A támogatás intenzitás maximális mértéke nem haladhatja meg a 65%-ot azzal, hogy az intézményi kezességvállalás díjához kapcsolódóan legfeljebb 5%, a beruházási hitel kamatához kapcsolódóan legfeljebb 10% mértékű többlettámogatás igényelhető, a jelen felhívás alapján megtervezett művelet kamat és kezességi díj nélkül számított elszámolható költségének arányában.

Igényelhető támogatás

A regionális beruházási támogatási intenzitás legmagasabb mértéke

(1) Az SA.63934 (2021/N) számú ügyben hozott C(2021)6653 számú, 2021. szeptember 16-i bizottsági határozat és az SA.107119 (2023/N) számú ügyben hozott C(2023)3069 számú, 2023. május 12-i bizottsági határozat szerinti regionális támogatási térkép alapján nagyvállalkozások esetében a következő maximális támogatási intenzitások alkalmazandók:

- a) Dél-Alföld, Dél-Dunántúl – Baranya vármegye kivételével –, Észak-Alföld, Észak-Magyarország – Borsod-Abaúj-Zemplén vármegye és Heves vármegye kivételével – és Pest tervezési-statisztikai régióban 50%,*
- b) Közép-Dunántúl és Nyugat-Dunántúl tervezési-statisztikai régióban 30%,*
- c) Baranya vármegyében, Borsod-Abaúj-Zemplén vármegyében és Heves vármegyében 60%.*

(2) Az (1) bekezdés szerinti területi besorolásonként meghatározott támogatási intenzitások – a nagyberuházások kivételével – a kisvállalkozások beruházásai esetében 20 százalékponttal, a középvállalkozások beruházásai esetében 10 százalékponttal növelhetők.

...

„FELDOLGOZÓ
TÁMOGATÁSA”

ÜZEMEK

FEJLESZTÉSÉNEK



Nem teljesen Annex I !

Magyarország regionális
támogatási térképe
(2022–2027)

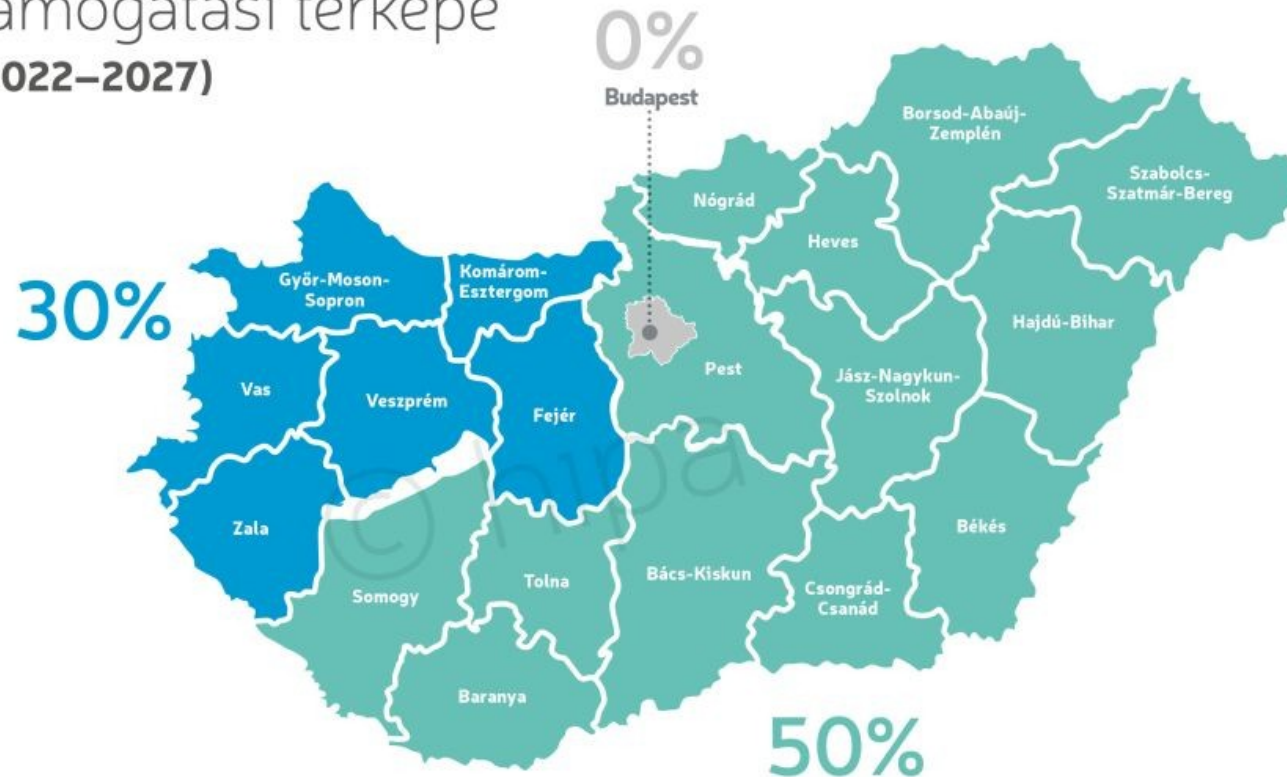

„FELDOLGOZÓ
TÁMOGATÁSA”

ÜZEMEK

FEJLESZTÉSÉNEK



Igényelhető előleg

A támogatási döntésben meghatározott támogatási összeg legfeljebb 25 százalékáig, de legfeljebb 50 millió Ft-ig a kedvezményezett kérelemmel előleget igényelhet.

Az előleget kizárólag a művelet megvalósítására lehet felhasználni, és az igénylését követően benyújtott első kifizetési kérelemben annak teljes összegével el kell számolni.

A kedvezményezettnek legalább az igényelt előleg mértékével megegyező összegű önerővel kell rendelkeznie, melyet az előlegigénylési dokumentációval egyidejűleg igazolni köteles.

Az önerő igazolásának elfogadható módjait az ÁÚF 6.1. pontja tartalmazza.

...

Az elszámolható költségek mértékére és arányára vonatkozó elvárások

Építés-eszközbeszerzés aránya nem korlátozott

Költségtípus	Maximális mértéke az összes nettó elszámolható költségre vetítve (%)/ maximális támogatási összeg (Ft)
tájékoztatás, nyilvánosság	0,5%, legfeljebb nettó 150 000 Ft
műszaki ellenőri szolgáltatás, ide nem értve a Tanácsadó Mérnökök Nemzetközi Szövetsége (FIDIC) mérnök költségeit	1%
könyvvizsgálat	0,5%
projektmenedzsment	2,5%
Ingatlan vásárlás	2%
Terület-előkészítés (régészeti feltárás, lószerszentesítés, földmunkák9 stb.)	2%
Élelmiszeripari/borászati, illetve egyéb feldolgozó tevékenységhez kapcsolódó szállítójármű (N. kategória) a felhívás 3.1.1. pontja alapján	nettó 55 millió Ft

**„FELDOLGOZÓ
TÁMOGATÁSA”**

ÜZEMEK

FEJLESZTÉSÉNEK



Jogkövetkezmények

Tartalmi értékelési szempontok során vállalt kötelezettségekhez fűződő jogkövetkezmények

Az üzleti- és pénzügyi tervben vállalt kötelezettségekhez fűződő jogkövetkezmények

A felhívásban rögzített kötelezettségekhez fűződő jogkövetkezmények

Csatolandó mellékletek

Támogatási kérelem elkészítésekor kötelezően csatolandó (nem pótolható) mellékletek

Engedély,- vagy bejelentés köteles építési tevékenység esetében:

- **az engedélyezési eljárás megindítását igazoló dokumentum,**
- a hatósághoz benyújtott – a támogatást igénylő nevére szóló és a tervezői névjegyzékben szereplő tervező ellenjegyzésével ellátott – **építészeti-műszaki tervdokumentáció**
 - ÉNGY bontású költségvetés

A támogatási kérelem elkészítése során csatolandó (pótolható) mellékletek listája:

Az **ÉNGY-ben nem szereplő építési tételekre**, a beszerzésre kerülő gépekre, eszközökre, valamint szolgáltatás vásárlásra vonatkozólag **3 db árajánlat** a 3. melléklet szerint (**Felhívjuk a figyelmet, hogy amennyiben ezen dokumentumok egyike sem került benyújtásra a támogatási kérelem mellékleteként, a felhívás 7.2 fejezet 1. c) pontja alapján nem hiánypótolható jogosultsági kritériumnak minősül.**)

...

Hálózatra termelő napelemes művelet esetén a szolgáltató felé benyújtott és a szolgáltató által visszaigazolt igénybejelentő, vagy a „Pályázati igazolás HMKE létesítéséhez” tárgyú dokumentum.

....

„FELDOLGOZÓ
TÁMOGATÁSA”

ÜZEMEK

FEJLESZTÉSÉNEK



Tartalmi értékelési szempontok

A művelet realitásának vizsgálata

A művelet elszámolható összköltsége **nem haladja meg** a leírt számítás alapján számolt **árbevétel ötszörösét**.

A vállalkozás eredményének vizsgálata

(egyszeres és kettős könyvvitelű vállalkozások esetén)

3 teljes lezárt üzleti év megléte esetén **legfeljebb 1 alkalommal nem pozitív** (negatív, vagy nulla)

Saját tőke arányos beruházási érték vizsgálata

(csak kettős könyvvitelt vezető vállalkozások esetén)

Az **arányszám (X)** 10,00% feletti, vagy 150,00% és az alatti (**10,00% < X ≤ 150%**)

Eladósodottság fokának vizsgálata (csak

kettős könyvvitelt vezető vállalkozások esetén)

Az **arányszám (X)** 100,00% és az alatti (**X ≤ 100%**)

Üzleti terv minősége

Eredményesség vizsgálata

Exportképesség

**„FELDOLGOZÓ
TÁMOGATÁSA”**

ÜZEMEK

FEJLESZTÉSÉNEK



Tartalmi értékelési szempontok

Üzleti terv minősége

Digitalizációs fejlesztések bemutatása

Energiahatékonyság javítására irányuló tevékenység esetén 10%-ot meghaladó egységnyi energiahatékonyság javulás teljesítése.

Minőségrendszerben való részvétel

Eredményesség vizsgálata

állami elismeréssel rendelkező együttműködésben vesz részt, vagy szakmai vagy szakmaközi szervezeti tagsággal rendelkezik

Exportképesség

Környezet-, klímavédelmi és adaptációs szempontok érvényesítése

feldolgozási tevékenység múltja

Meglévő piaci kapcsolatok

Beszállítói kapcsolatok

Értékesítési kapcsolatok

Térségi szempont

Meglévő szakértelem bemutatása

Termelői csoporton, vagy termelői szervezeten keresztül történt értékesítés

Megújuló energiaforrás használata.

**„FELDOLGOZÓ
TÁMOGATÁSA”**

ÜZEMEK

FEJLESZTÉSÉNEK



Projekt előkészítés:

- Jogosultság vizsgálat
- Projektkoncepció
 - ➔ Támogatási intenzitás -> maximalizálása
 - ➔ Tartalmi értékelés -> optimalizálás
- Szakértők bevonása, koordináció
- Csatolandó mellékletek -> Sablonok
- Ellenőrzés

Pályázat benyújtás, támogatás elnyerése

- Pályázat benyújtás
- Hiánypótlások teljesítése
- **EREDMÉNY -> NYERTES PROJEKT 😊**

„FELDOLGOZÓ
TÁMOGATÁSA”

ÜZEMEK

FEJLESZTÉSÉNEK



Projekt megvalósítás – Menedzsment elszámolható -> 2,5%

- **ELSZÁMOLHATÓSÁG BIZTOSÍTÁSA!**
- Projekt megkezdése
 - ✓ Támogatási kérelem benyújtását követően
 - ✓ Építési tevékenység csak előzetes helyszíni szemlét követően indítható!
- Beszerzések
 - ✓ Beszerzési eljárás - 3 db árajánlat
 - ✓ Sablonok
 - ✓ Változások kezelése
- **NYOMONKÖVETÉS ÉS TANÁCSADÁS**
- Pénzügyi menedzsment:
 - ✓ Mérföldkövek szerinti időbeli ütemezés, finanszírozási terv készítése
 - ✓ Kifizetési kérelmek benyújtása
- Szakmai menedzsment
 - ✓ Mérföldköves szakmai beszámolók benyújtása
 - ✓ Módosítási kérelmek kezelése
 - ✓ Pályázati előírások betartásának koordinálása
 - ✓ Értékelési szempontok -> Vállalások teljesítése

„FELDOLGOZÓ
TÁMOGATÁSA”

ÜZEMEK

FEJLESZTÉSÉNEK



Többszöri elszámolás esetén:

A kedvezményezett legalább egy, legfeljebb **négy kifizetési kérelmet és egy záró kifizetési kérelmet** nyújthat be.

A kedvezményezettnek a támogatási döntés véglegessé válásától számított

- **12 hónapon belül a megítélt támogatás 10 %-át meghaladó mértékű támogatás elszámolására irányuló kifizetési kérelmet szükséges benyújtania, előleg igénybevétele esetén az előleg teljes összegével el kell számolni.**

A kifizetési kérelem határidőben történő benyújtásának elmulasztása jogosulatlan részvételnek minősül.

Köszönöm megtisztelő figyelmüket!



Inno-Szinergia Kft. - az Omega-csoport tagja

Kasza Sándor, ügyvezető igazgató

- Mobil: 00 36 30 6500 946
- E-mail: kasza.sandor@omega-csoport.hu
- www.omega-csoport.hu